

Årsregnskap 2022

Sarpsborg kommune



Innhold

Bevilgningsoversikt drift § 5-4.....	3
Fordeling til drift.....	4
Bevilgningsoversikt investering § 5-5.....	5
Spesifikasjon av investeringer	6
Økonomisk oversikt etter art – drift § 5-6.....	10
Balanseregnskap § 5-8.....	12
Oversikt over samlet budsjettavvik og årsavslutningsdisposisjoner drift § 5-9.....	13
Oversikt over samlet budsjettavvik og årsavslutningsdisposisjoner investering § 5-9.....	13
Note 1 – Endring i arbeidskapital	14
Note 2 – Kapitalkonto.....	14
Note 3 – Vesentlige endringer i regnskapsprinsipper	15
Note 4 – Varige driftsmidler	15
Note 5 – Aksjer og andeler (finansielle anleggsmidler).....	16
Note 6 – Utlån (finansielle anleggsmidler)	17
Note 7 – Markedsbaserte finansielle omløpsmidler	17
Note 8 – Sikring av finansielle eiendeler og forpliktelser.....	17
Note 9 - Lånegjeld	18
Note 10 – Minimumsavdrag	18
Note 11 – Pensjonsforpliktelser	19
Note 12 – Garantiforpliktelser	20
Note 13 – Vesentlige bundne fond	21
Note 14 – Gebyrfinansierte selvkosttjenester	21
Note 15 - Salg av aksjer (finansielle anleggsmidler).....	22
Note 16 – Ytelser til ledende personer	22
Note 17 – Godtgjørelse til revisor	22
Note 18 – Politisk og administrativ organisering	23
Note 19 - Forhold ved regnskapsårets slutt	24
Note 20 – Vesentlige forpliktelser.....	25
Note 21 – Større investeringsprosjekter over 25 mill. kr	26
Note 22 – Skatt.....	27
Vedlegg: Revisors beretning.....	27

Bevilgningsoversikt drift § 5-4

	Regnskap 2022	Revidert budsjett 2022	Opprinnelig budsjett 2022	Regnskap 2021
Rammetilskudd	2 053 608 292	1 871 502 000	1 916 502 000	1 965 905 160
Inntekts- og formueskatt	1 803 094 628	1 790 540 000	1 624 540 000	1 643 539 974
Eiendomsskatt	251 778 834	251 000 000	248 000 000	248 321 976
Andre generelle driftsinntekter	106 538 853	88 030 000	47 803 000	69 110 447
Sum generelle driftsinntekter	4 215 020 607	4 001 072 000	3 836 845 000	3 926 877 557
Sum bevilgninger drift, netto	3 920 895 913	3 759 256 103	3 598 570 264	3 610 635 052
Avskrivninger (Note 4)	248 500 356	245 000 000	245 000 000	238 174 019
Sum netto driftsutgifter	4 169 396 269	4 004 256 103	3 843 570 264	3 848 809 071
Brutto driftsresultat	45 624 338	-3 184 103	-6 725 264	78 068 486
Renteinntekter	39 429 922	34 750 000	32 600 000	19 599 103
Utbytter	30 058 076	28 900 000	15 000 000	14 430 732
Sum finansinntekter	69 487 998	63 650 000	47 600 000	34 029 835
Renteutgifter	113 239 365	110 502 500	97 902 500	76 060 473
Avdrag på lån (Note 10)	186 469 303	186 200 000	184 200 000	173 006 672
Sum finansutgifter	299 708 668	296 702 500	282 102 500	249 067 145
Netto finansutgifter	-230 220 670	-233 052 500	-234 502 500	-215 037 310
Motpost avskrivninger (Note 4)	248 500 356	245 000 000	245 000 000	238 333 390
Netto driftsresultat	63 904 025	8 763 397	3 772 236	101 364 567
Disponering eller dekning av netto driftsresultat				
Overføring til investering	75 130 000	75 130 000	75 000 000	85 660 000
Avsetninger til bundne driftsfond	35 022 222	0	0	36 643 316
Bruk av bundne driftsfond	-47 088 664	-16 213 822	-12 851 764	-39 380 590
Avsetninger til disposisjonsfond	26 770 000	26 770 000	10 470 000	46 517 000
Bruk avdisposisjonsfond	-25 929 534	-76 922 781	-68 846 000	-28 075 159
Disponering av tidligere års mindreforbruk	0	0	0	0
Sum disponeringer	63 904 025	8 763 397	3 772 236	101 364 567
Fremført til inndekning i senere år (merforbruk)	-	-	-	-

Fordeling til drift

	Regnskap 2022	Revidert budsjett 2022	Opprinnelig budsjett 2022	Regnskap 2021
Kommunedirektør	12 860 835	13 162 320	12 873 000	9 213 714
Kommunedirektør med stab	12 860 835	13 162 320	12 873 000	9 213 714
Kommuneområde samfunn	123 912 578	112 975 283	119 898 000	115 259 994
Direktør samfunn	11 551 009	6 498 224	6 460 000	7 843 990
Virksomhet byggesak, tilsyn, landbruk og kart	16 042 644	13 965 695	13 720 000	16 065 623
Virksomhet kultur	71 061 408	69 024 395	77 903 000	68 154 481
Virksomhet plan og samfunnsutvikling	25 257 517	23 486 969	21 815 000	23 195 900
Kommuneområde helse og velferd	2 104 967 673	1 987 191 962	1 888 118 264	1 914 686 477
Direktør helse og velferd med stab	2 181 187	20 897 132	20 200 000	24 257 546
Virksomhet hjemmetjenester vest	87 748 392	78 041 434	83 390 000	85 333 779
Virksomhet barnevern	230 276 519	228 789 033	196 980 000	166 288 652
Virksomhet boveiledning sentrum	127 379 248	119 582 331	115 500 000	117 089 103
Virksomhet boveiledning Skjeberg	134 270 693	125 621 455	116 660 000	122 269 016
Virksomhet boveiledning Tune	112 966 189	105 867 289	97 160 000	103 706 788
Virksomhet forebyggende tjenester	88 207 835	86 960 070	86 400 000	79 888 390
Virksomhet Forvaltning og utvikling	53 702 011	45 472 744	44 420 000	49 697 877
Virksomhet heldøgntjenester Haugvoll og Borgen	165 531 249	153 167 068	149 274 000	153 006 160
Virksomhet heldøgntjenester sentrum	110 485 876	102 485 756	101 918 000	103 186 008
Virksomhet helse	129 544 578	112 999 730	93 270 000	133 032 482
Virksomhet helsehuset Sarpsborg	118 028 221	109 417 820	108 680 000	106 896 253
Virksomhet hjemmetjeneste øst	79 597 825	71 494 981	65 700 000	72 949 510
Virksomhet hjemmetjenester sentrum	62 093 016	59 971 742	57 180 000	55 598 739
Virksomhet kjøkken og kantine	11 370 886	11 105 414	10 860 000	10 974 463
Virksomhet kompetansesenter rus og psykisk helse	95 111 787	104 426 082	105 030 000	73 267 525
Virksomhet Kurland og Tingvoll sykehjem	170 533 995	150 252 732	147 274 000	157 529 196
Virksomhet NAV	230 811 465	216 562 179	205 969 264	210 337 747
Virksomhet omsorgstjenester Valaskjold	95 126 701	84 076 970	82 253 000	89 377 243
Kommuneområde organisasjon	129 860 171	136 655 150	138 295 000	113 860 308
Direktør organisasjon	2 218 562	2 322 739	2 300 000	1 664 098
Virksomhet HR	64 427 339	66 808 718	78 640 000	56 654 863
Virksomhet stabstjenester	35 714 006	37 823 274	27 960 000	25 298 882
Virksomhet økonomi	27 500 264	29 700 419	29 395 000	30 242 465
Kommuneområde oppvekst	1 274 306 082	1 214 689 604	1 190 948 500	1 214 835 731
Direktør oppvekst med stab	331 898 835	329 143 364	319 520 000	328 463 135
Virksomhet Alvimhaugen barneskole	15 979 506	15 975 856	15 723 000	16 356 682
Virksomhet Borgen barneskole	25 886 233	24 999 058	24 780 000	23 573 384
Virksomhet Fossen barnehager	30 634 766	29 730 075	29 391 000	29 453 086
Virksomhet Glomma barnehager	25 426 246	24 237 139	23 838 000	24 001 233
Virksomhet Grålum barneskole	36 587 737	35 489 887	35 763 000	34 884 482
Virksomhet Grålum ungdomsskole	33 018 035	30 058 669	29 883 000	29 832 046
Virksomhet Hafslund og Navestad barneskoler	39 027 356	37 868 487	37 453 000	38 860 765
Virksomhet Hafslund ungdomsskole	40 121 918	35 751 251	35 540 000	35 866 105
Virksomhet Hafslundsøy barneskole	22 386 791	20 986 607	20 722 000	21 248 451
Virksomhet Hannestad barneskole	27 250 729	23 682 981	23 547 000	25 178 314
Virksomhet Hornnes og Ullerøy barneskoler	35 326 551	31 671 888	31 375 000	32 886 339
Virksomhet Jelsnes barneskole	4 109 454	4 107 850	0	0
Virksomhet Kruseløkka ungdomsskole	50 113 209	49 091 142	48 831 000	47 830 570
Virksomhet Kurland barneskoler	49 714 409	40 824 650	44 526 000	48 517 583
Virksomhet Lande barneskole	34 976 235	35 849 346	35 479 000	35 065 210
Virksomhet oppveksttjenester	80 474 965	76 589 140	69 030 000	74 015 007
Virksomhet PPT	25 216 812	26 314 393	26 170 000	18 929 648
Virksomhet Raet barnehager	20 610 997	20 826 425	20 531 000	21 087 884
Virksomhet Sandbakken barne- og ungdomsskole	54 638 481	51 024 449	50 832 000	50 234 083
Virksomhet Sandesundsveien barneskole	43 572 375	35 614 269	35 266 000	39 261 309

	Regnskap 2022	Revidert budsjett 2022	Opprinnelig budsjett 2022	Regnskap 2021
Virksomhet Sarpsfossen skole	48 688 861	49 330 570	48 790 000	54 233 624
Virksomhet spesialpedagogikk førskole	53 893 917	42 400 686	42 153 000	46 495 357
Virksomhet St. Maries læringscenter	18 936 411	24 077 652	23 745 500	20 127 316
Virksomhet søndre Skjeberg barnehager	21 453 068	21 510 621	21 230 000	21 204 002
Virksomhet Tindlund barneskole	33 689 328	31 849 777	31 596 000	33 015 497
Virksomhet Tindlund ungdomsskole	30 178 654	28 334 587	28 180 000	26 832 229
Virksomhet Varteig barne- og ungdomsskole	40 494 203	37 348 785	37 054 000	37 382 390
Kommuneområde teknisk	339 156 300	329 401 151	263 907 500	304 853 321
Direktør teknisk	30 074 721	29 875 476	29 860 000	28 723 691
Virksomhet eiendom	278 056 203	280 971 761	216 970 000	242 304 815
Virksomhet kommunalteknikk	67 847 473	65 776 714	64 077 500	59 419 942
Virksomhet Sarpsborg brannvesen	43 962 566	43 576 639	43 250 000	40 459 345
Virksomhet utbygging	-3 092 192	-3 092 192	-3 090 000	-3 010 000
Virksomhet vann og avløp	-77 692 471	-87 707 247	-87 160 000	-63 044 472
Kommuneområde teknologi og endring	70 333 869	68 471 097	68 530 000	59 115 514
Direktør teknologi og endring	70 333 869	68 471 097	68 530 000	59 115 514
Regnskapstekniske ansvar	-134 501 595	-103 290 464	-84 000 000	-121 190 007
Sum fordelt til drift	3 920 895 913	3 759 256 103	3 598 570 264	3 610 635 052

Bevilgningsoversikt investering § 5-5

	Note	Regnskap 2022	Revidert budsjett 2022	Opprinnelig budsjett 2022	Regnskap 2021
Investeringer i varige driftsmidler	4	647 680 047	976 828 895	907 947 000	463 269 247
Tilskudd til andres investeringer	4	1 065 062	0	0	2 891 966
Investeringer i aksjer og andeler i selskaper		10 110 379	11 000 000	11 000 000	9 369 533
Avdrag på lån		373 900	0	0	230 642 663
Sum investeringsutgifter		659 229 387	987 828 895	918 947 000	706 173 410
Kompensasjon for merverdiavgift		47 577 468	37 148 377	43 641 000	40 792 039
Tilskudd fra andre		22 267 906	35 678 221	13 300 000	21 593 547
Salg av varige driftsmidler		20 071 552	53 029 582	13 500 000	19 587 300
Salg av finansielle anleggsmidler		0	0	0	27 805
Bruk av lån		488 282 533	781 342 715	768 006 000	530 097 266
Sum investeringsinntekter		578 199 459	907 198 895	838 447 000	612 097 958
Videreutlån		217 833 820	223 894 671	200 000 000	176 105 329
Bruk av lån til videreutlån		217 833 820	223 894 671	200 000 000	181 927 654
Avdrag på lån til videreutlån		108 631 519	120 000 000	120 000 000	155 045 268
Mottatte avdrag på videreutlån		111 897 110	120 000 000	120 000 000	141 060 373
Netto utgifter videreutlån		-3 265 591	0	0	8 162 570
Overføring fra drift		-75 130 000	-75 130 000	-75 000 000	-85 660 000
Avsetninger til bundne investeringsfond		3 265 591	0	0	0
Bruk av bundne investeringsfond		-399 928	0	0	-11 105 828
Avsetninger til ubundet investeringsfond		0	0	0	27 805
Bruk av ubundet investeringsfond		-5 500 000	-5 500 000	-5 500 000	-5 500 000
Dekning av tidligere års udekket beløp		0	0	0	0
Sum overføring fra drift og netto avsetninger		-77 764 337	-80 630 000	-80 500 000	-102 238 023
Fremført til inndekning i senere år (udekket beløp)		0	0	0	0

Spesifikasjon av investeringer

	Investerings- utgift 2022	Opprinnelig budsjett 2022	Revidert budsjett 2022 (inkl. budsjettendringer i 2022 og rebevilgning fra 2021)
Kommuneområde samfunn			
Kultur			
Tilpasninger idrettsbygg	370 611	500 000	500 000
Nytt bibliotek	41 641 928	63 000 000	30 907 848
Skulptursti	-	-	331 700
Utstyr Sarpsborg Scene	868 941	1 000 000	1 000 000
Utrede kulturskoletilbudet	-	-	500 000
Plan og samfunnsutvikling			
Hovedveinett for sykkel	-	-	617 681
Områderegeringsplan Grålum	3 753	-	1 690 642
Byggesak-landbruk og kart			
Tiltaksplan Tunevannet og Isesjø	2 132 649	1 000 000	1 797 132
Utstyr kart og oppmåling	167 936	250 000	250 000
eByggesak/ePlan	272 707	-	1 325 962
Kommuneområde velferd			
Kompetansesenter rus og psykisk helse			
Bofellesskap med bemanning - psykiatriboliger	5 195 876	6 000 000	8 010 852
Kontorlokaler - større areal	848 151	-	2 094 987
Omsorgstjenester			
Tekniske anlegg og klimaskall Sarpsborg helsehus	1 678 085	-	3 028 670
Nye plasser Haugvoll og samlokalisering hjemmetjenesten	1 451 279	-	1 515 516
Inventar og utstyr (senger, el. hev og senk dusjstol, medisintraller, nettverk)	6 030 356	4 700 000	9 909 363
Hjemmetjenester Kruseløkka, ombygging	-	-	1 360 989
Kjøkken- utskifting av utstyr	-	1 200 000	1 200 000
Kurland sykehjem, innvendige utbedringer	218 055	300 000	300 000
Tingvoll sykehjem, innvendige utbedringer	120 545	300 000	300 000
Utbedringer Kruseløkka sykehjem/hjemmetjeneste sentrum	171 597	300 000	300 000
Borgen sykehjem, innvendige utbedringer/inventar	202 923	650 000	650 000
Prestekragan, utbedring av uteområde/etablere lekeplass	-	50 000	50 000
Inventar kommunalt fastlegekontr	1 691 156	-	2 000 000
Forvaltning og utvikling			
Modulbaserte boliger (permanente)	3 675 593	-	4 207 128
Boligsosial handlingsplan	2 923 761	5 000 000	5 000 000
Stenerødheimen, utbedre avvik og pålegg hovedverneombud	118 600	-	2 834 468
MadamArnesensvei, påbygg leilighet	830 529	-	3 898 894
Boveiledning sentrum, personalbase Fritznerbakken	272 263	-	3 414 263
Nøkkelskap for biler (prorteføljestyre)	117 265	-	150 000
Boveiledning			
Eplehagen, omgjøre kontorer til bolig	-	-	399 928
Holleby, klørgjøre alternativt lokale	750 108	1 000 000	5 000 000
Boveiledning Skjeberg: Kløvningsten, Hafslundsøy, vaskerom og garderobes	113 550	600 000	600 000
Vedlager Ravneberget	54 425	3 300 000	54 425
Barnevern			
Kontorlokaler - større areal (anslag)	308 507	-	842 180
NAV			
Kommuneområde teknologi og endring			
Oppgradering og scanning av papirarkiv	158 250	1 000 000	2 380 507
IKT infrastruktur	4 186 043	4 000 000	4 000 000
Sentral IKT-plattform	2 069 068	1 700 000	1 700 000
Utvikling dokumentforvaltning	11 108	200 000	200 000
Digital signatur	-	200 000	600 000
Digitalt førstevalg - felles kommunikasjonsplattform	11 427 903	3 300 000	6 925 226
Digitalt førstevalg - digital innbyggerdialog	-	-	494 125
Elektronisk intern dokumentflyt	-	125 000	158 866
Innbyggerdialog - app	-	-	200 000

			Revidert budsjett 2022 (inkl. budsjettendringer i 2022 og rebevilgning fra 2021)
	Investerings- utgift 2022	Opprinnelig budsjett 2022	
Kommuneområde organisasjon			
Økonomi			
Nye felles fagsystemer (lønn/økonomi moduler)	-	500 000	500 000
Justeringsavtale Hafslundtunet	-127 076	-127 611	-127 611
Justeringsavtale Guslundåsen	-75 375	-75 675	-75 675
Justeringsavtale Grimstadtunet	-54 715	-54 714	-54 714
Justeringsavtale Bjørnstad	-151 745	-	-
Justeringsavtale Bergheim syd	6 600 457	-	6 600 457
Kommuneområde oppvekst			
Grunnskole, SFO og grunnskoleopplæring for voksne			
Handlingsprogram IKT skoler og barnehager 2021-2024	11 938 431	12 000 000	11 491 093
Nytt adm. IKT system skole og barnehage	86 333	-	-207 154
Kapasitetstiltak	17 862 589	3 000 000	18 389 432
Utbedringer Regnbuen/Kurland	359 957	3 000 000	2 981 619
Lærerarbeidsplasser- Ullerøy	5 139 694	3 000 000	3 119 044
Lærerarbeidsplasser Jelsnes	-	-	250 000
Lærerarbeidsplasser og toalettfasiliteter- Tindlund skole	567 641	-	382 418
Lærerarbeidsplasser- Hannestad skole	621 452	-	621 452
Mobile paviljonger oppvekst	9 246 698	7 000 000	11 000 000
Ombygging og utbygging Grålum barneskole	3 683 854	15 000 000	2 140 701
Ullerøy leirskole	4 280 213	10 000 000	10 893 113
Oppgradering Tindlund barneskole	53 718	-	1 881 560
Barnehage			
Utbedre uteareal ved Fritznerbakken, Sarpsborgmarka, Valaskjold og Fosbyløkka	2 281 602	2 650 000	2 630 716
Kommuneområde teknisk			
Kirken			
Brannsikring el-anlegg	6 418	-	559 808
Digitalisering av kartverk på kirkegårdene	101 115	-	562 500
Maskiner og utstyr	464 298	500 000	500 000
Utbedringstiltak kirkebygg	1 361 449	-	1 309 490
Oppgradering middelalderkirkene Skjeberg og Ingedal	-	-	5 600 000
Brannvesenet			
Nytt øvingsområde brannvesen	-	5 000 000	6 203 446
Nytt røykdykkersamband	-	-	800 000
Utstyr/verktøy beredskap brann	211 576	630 000	630 000
Byggmessige tilpasninger - Brannordningen	1 869 078	4 900 000	4 823 400
Eiendom			
Sig. Skalds gate, SD- anlegg	-	-	500 000
Energiovervåking kommunale bygg	249 420	-	2 260 939
Adgangskontroll bygg	1 776 976	1 500 000	2 658 612
Sengeheis og utvendig heis- Kurland sykehjem	-	500 000	-
Utskiftning av ventilasjon Kurland sykehjem	263 217	500 000	546 901
Ullerøy skole, SD-anlegg og ventilasjon	64 461	-	800 000
ENØK Styrings-og varslingsanlegg	-	1 000 000	-
Varmepumpe Varteig skole	193 309	-	195 084
Smarte bygg - driftssentral	-	1 000 000	1 974 244
Utfasing fossil fyring- lovkrav 2020	2 834 208	-	3 482 180
Varmepumpe Lande skole	157 684	-	66 432
Sarpsborg rådhus, skifte ventilasjon og varmeanlegg	38 192 866	43 000 000	33 552 341
Rehabilitering og sikring av bygg	3 434 569	3 000 000	3 000 000
Heiser	3 654 886	2 000 000	2 000 000
Forskriftskrav (Brann, legionella m.m)	1 119 748	1 000 000	1 000 000
Universell utforming kom. bygg	1 138 863	1 500 000	1 000 000
Rehabiliter Sarpsborghallen- svømmehall	2 732 592	2 000 000	2 961 868
Regulering og opparbeidelse Tune senter II	240 655	-	708 264
Regulering boligfelt Maugesten	314 006	-	384 941
Regulering / utvikling Yvenåsen	4 415 041	10 000 000	13 793 554
Anleggsbidrag Yvenåsen	-	-8 750 000	-8 750 000
Opparbeidelse boligfelt Navestad/Berg (del 1.)	328 378	-	1 561 380
Prosjektering og veiforbindelse Kampenesmosen	73 629	-	1 966 800
Strategisk oppkjøp og utvikling av eiendom	3 981 189	5 000 000	5 000 000
Regulering og prosjektering av boligområde og næringspark			
Kløvingsten (B4, N4-N6)	1 407 401	-	-970 050
Lysløype- makebytte (kjøp gnr 2061 bnr 6)	-	-	2 143 170
Utvidelse IKA,arkiv og kontor	29 051 600	28 500 000	33 206 843
Lyskrav Sarpsborg Stadion	203 835	-	-
Ny ambulansestasjon	32 766 577	36 000 000	28 413 189

			Revidert budsjett 2022 (inkl. budsjettendringer i 2022 og rebevilgning fra 2021)
	Investerings- utgift 2022	Opprinnelig budsjett 2022	
Inneklimaovervåking sensorteknologi og web - grensesnitt	88 040	-	1 437 810
Vister - flytting av vei	-	1 000 000	1 000 000
Heis brannstasjon	196 018	-	172 004
Ravneberget fengsel- utleie (forprosjekt)	981 287	-	730 646
Trafo Stadion/Dumpa område	576 818	-	2 000 000
Digitalisering av arbeidsprosesser renhold	769 327	800 000	800 000
Utskifting SD-anlegg	219 165	5 400 000	5 400 000
Renholdsroboter	738 857	1 000 000	1 000 000
Salgsinntekter Yvenåsen	24 500	-	-
Salgsinntekt Kampenesmosen	46 844	-	-
Salg av søsterbolig (ved helsehuset)	24 800	-	-
Salg av kommunal eiendom	338 249	-	-
Park			
Opprustning parker og plasser	1 603 377	1 500 000	1 500 000
Oppgradering av støttemur Høysand	325 203	300 000	525 298
Oppgradering Høysand, bil/tømming etc	-	-	2 500 000
Bobilømming og betalingsløsning Sandesund	240 063	-	208 188
Varmelegg - Trafo gågata	-124 386	-	3 030 457
Oppgradering av skolegårder	4 278 478	4 000 000	4 000 000
Utskifting av gressklipper	424 024	450 000	450 000
Lekeapparater	74 054	250 000	250 000
Tillstandskontroll belysning lysløype	-	-	202 600
Utbedringer Vistergropa	526 014	2 000 000	5 000 000
Nye lys - Sarpsborg lysløype	-	3 500 000	3 500 000
Toalett Glengshølen + brygge	-	3 000 000	3 000 000
Innkjøp av robotklippere parkavdeling	-	600 000	-
Felles driftssentral kommunalteknikk	118 359	1 000 000	1 000 000
Lenmann A. Næss- Lekeplass Varteig skole	-	-	1 500 000
Samferdsel			
Oppgradering av veilys private veier	312 624	-	875 426
Sentrums-gater med gang og sykkeltiltak	170 310	-	2 134 475
Pellygata- oppgradering	1 375 298	18 000 000	1 443 329
Oppgradering av kommunale veier	10 941 241	10 500 000	10 500 000
Universell utforming av bussholdeplasser	508 358	900 000	900 000
Gatelys tiltak	1 826 579	-	1 361 608
Veidel av uforutsette kabel- og ledningsprosjekt	2 878 206	4 000 000	4 000 000
Hovedsykkelpåsen	491 488	-	847 797
Sykkelfelt i sentrum	-	-	272 770
Sykkelparkering Sarpsborg sentrum	-	-	563 725
Trafikksikkerhetstiltak (trygge skoleveier/fartsbegrensende tiltak)	4 746 529	5 000 000	5 000 000
Utomhusplan Rosenkrantzgate	3 753	-	901 029
Regulering og prosjektering av parkeringsplass Korsgata	377 951	-	-902 874
Elbillading	6 265 848	3 100 000	6 521 422
Gang og sykkelvei, Grålum -Tunejordet (belønningsmidler)	-	-	6 000 000
Boligsoneparkering 2019-2021	247 592	-	1 250 804
Oppgradering av parkeringsautomater	445 588	550 000	550 000
Gang og sykkelvei Høysand-Kvastebyen	327 082	-	2 596 083
Overtagelse av vei Øketangen Nord og Kålvikveien	487 978	-	609 521
Lenmann A. Næss- Oppgradering Gamle Bøvei/Brenneveien	4 513 818	-	4 200 000
Gang og sykkelvei- lang Fylkesvei mellom Lundeveien og Småbergveien	142 932	-	2 001 110
Verksted og transport			
Biler og maskiner, vann og avløp	6 374	1 400 000	1 400 000
Biler og maskiner vei/grønt	580 280	500 000	500 000
Biler og maskiner vei	621 167	500 000	500 000
Biler maskiner og annet teknisk utstyr verksted/transport/vaskeri	2 485 458	9 350 000	9 350 000
Biler og maskiner eiendom	980 139	3 500 000	3 500 000
Biler og maskiner renovasjon	-	4 000 000	4 000 000
Kjøp av renovasjonsmaskin - gatedalen	-	500 000	500 000
Kjøp av kompaktor - gatedalen	-	3 000 000	3 000 000
Kapasitetsutvidelse vaskeri (inkl. utstyr)	1 131 778	-	5 000 000
Lastebil med kran Baterød vannverk	1 097 669	-	1 000 000
Lastebil med kran Alvim renseanlegg	1 079 923	-	1 000 000
Kapasitetsøkning biler hjemmeteneste øst og omsorgstjenester	-	1 200 000	1 200 000
Utskifting til elbiler Tingvoll (ladeprosjekt)	-	5 000 000	5 000 000
16-seter med rullestolplasser til transporten	9 137	3 000 000	3 000 000
Utskifting av hjullaster - vei og park	1 839 952	-	1 800 000
Utskifting av Ljungby hjullaster - vei og park	2 299 429	-	2 300 000
Skifte hjulgraver - vei og park	-	2 500 000	2 500 000

	Investerings- utgift 2022	Opprinnelig budsjett 2022	Revidert budsjett 2022 (inkl. budsjettendringer i 2022 og rebevilgning fra 2021)
Utskifting klippeaggregat hjullaster -vei og park	500 000	500 000	500 000
Kjøp av sikteverk for kompost/jord - Gatedalen	-	3 000 000	3 000 000
Utskifting av Cat atlet truck - gatedalen	545 800	-	750 000
Biler brann	559 550	400 000	400 000
Utskifting av Ford Cuga med EL-bil - Team samferdsel	-	300 000	300 000
Utskifting av lastebil - Team transport	-	600 000	600 000
Utskifting av krokcontainere - Gatedalen	-	500 000	500 000
Salg av biler/maskiner	208 468	-	-
Avfallsbehandling			
Avfallsløsninger	63 623	1 000 000	1 000 000
Utvikling av Gatedalen miljøanlegg (Modernisering av gjenvinningsstasjonen, etablering av arealer for lagring og behandling av avfall)	2 178 949	10 000 000	1 887 551
Utbedring av deponi Gatedalen	604 850	-	1 219 072
Kjøp av slambil og etablering av parkeringsplass	5 207 448	7 000 000	7 787 740
Overta avfallsinnsamling i egen regi - biler, oppstillingsplass, personalbygg.	236 465	-	-
Tiltaksplan gammelt avfallsdeponi Stikkaåsen	-	1 000 000	1 000 000
Beholdere for matavfall	-	-	9 000 000
Vann og avløpsnett			
Avløp, uforutsette prosjekter	741 350	3 000 000	3 000 000
Vann, uforutsette prosjekter	484 568	3 000 000	3 000 000
Avløp, Overløpstiltak- mudring og utfasing av overløp	-	1 000 000	1 000 000
Avløp, Overvannstiltak sentrum	-	2 000 000	2 000 000
Vann, Baterød - Jellestad (Nipa)	3 370 004	30 500 000	33 249 730
Vann, Jellestad - Brysemyr (Nipa)	12 727 824	10 000 000	11 605 311
Vann, Kampenes - Isefoss (Nipa)	47 419	3 750 000	4 631 174
Vann, Ringledning Brusemyr - Skjebergveien, Rundkjøring RV22 (Nipa)	9 263 321	6 000 000	9 168 388
Avløp, Kampenes - Isefoss (Nipa)	375 419	3 750 000	4 481 916
Vann, Iseveien - Kampenes	-	-	372 204
Avløp, Iseveien - Kampenes	-	-	417 133
Vann, Meieri - Sandbakken skole	1 747 855	10 000 000	43 682
Avløp, Meieri-Sandbakken skole	2 149 263	10 000 000	495 785
Vann, Separering Albert Moskaus v/Sarpsborgvn	962 330	-	962 330
Avløp, Separering Albert Moskausv v/Sarpsborgvn	944 530	-	944 530
Vann, Separering Brusevoldbekken (sone 404)	22 817	-	697 496
Avløp, Separering Brusevoldbekken	30 393	-	165 548
Vann, Separering Kalabekken	12 353 108	7 000 000	6 010 733
Avløp, Separering Kalabekken	11 751 282	7 000 000	6 881 475
Vann, Separering Hafslundskogen	224 596	7 000 000	2 090 955
Avløp, Separering Hafslundskogen	233 141	7 000 000	2 096 895
Vann, Tunevannet sydøst e.1a	169 797	500 000	-8 179
Avløp, Tunevannet sydøst e.1a	229 075	2 500 000	1 254 011
Vann, Tunevannet sydøst e.1b	9 504 043	5 000 000	7 926 352
Avløp, Tunevannet sydøst e.1b	9 555 500	5 000 000	7 932 409
Vann, Tunevannet sydøst e.1c	4 000	1 500 000	4 000
Avløp, Tunevannet sydøst e.1c	-	1 500 000	-
Vann, Brevikbekken e. 1	1 058 908	-	1 509 361
Avløp, Brevikbekken e. 1	997 680	-	1 723 346
Vann, Brevikbekken e. 2	8 925 595	6 000 000	10 641 898
Avløp, Brevikbekken e. 2	8 946 275	6 000 000	9 210 786
Vann, Brevik e. 3 Sarp.v- Frøyas vei	1 216 344	10 000 000	9 765 580
Avløp, Brevik e. 3 Sarp.v - Frøyas vei	1 311 182	10 000 000	9 892 725
Vann, Maugestensveien - Finnestad 1.e	623 362	-	383 022
Avløp, Maugestensveien- Finnestad 1.e	721 548	-	1 184 003
Vann, Maugestensveien - Finnestad 2.e	3 634 290	-	1 930 839
Avløp, Maugestensveien- Finnestad 2.e	3 837 927	-	3 193 732
Vann, Solli/Vister anl. 6,12,13,16	163 495	-	3 767 277
Avløp, Solli/Vister anl. 6,12,13,16	400 840	-	7 781 182
Vann, Rådhuskvarartalet	421 080	-	-1 356 766
Avløp, Rådhuskvarartalet	421 080	-	-297 976
Vann, Løkkevika - Ullerøy	579 778	10 000 000	10 000 000
Vann, Brusemyrveien - Jellestadveien	5 967 430	5 000 000	5 234 495
Avløp, Brusemyrveien- Jellestadveien	6 012 880	8 000 000	8 437 775
Avløp, Brusemyr-Rådhusveien (Nipa)	5 631 479	-	5 903 091
Vann, Ringledning vannledning Brandstorp-Revebukta	1 859 917	8 000 000	8 000 000
Vann, Ledning i Glomma og separering Opsund	24 561 114	30 000 000	30 393 452
Avløp, Opsund	11 093 353	30 000 000	17 753 552

	Investerings- utgift 2022	Opprinnelig budsjett 2022	Revidert budsjett 2022 (inkl. budsjettendringer i 2022 og rebevilgning fra 2021)
Vann, Yvenveien	82 575	-	2 306 491
Avløp, Yvenveien	82 575	-	2 552 854
Vann, Utskifting av gamle/ødelagte vannledninger	7 283 936	10 000 000	10 000 000
Avløp, Utskifting av gamle/ødelagte avløpsledninger, fremmedvann	8 100 108	10 000 000	10 000 000
Vann, Myrstadveien, utskifting og separering	372 385	8 000 000	7 609 923
Avløp, Myrstadveien, utskifting og separering	467 226	9 000 000	8 809 923
Vann, Hafslundsøy og Hasle, fornying/separering/fremmedvann	863 007	2 000 000	2 000 000
Avløp, Hafslundsøy og Hasle, fornying/separering/fremmedvann	770 192	2 000 000	2 000 000
Vann, Greåker og Hannestad, fornying/separering/fremmedvann	776 460	5 000 000	5 000 000
Avløp, Greåker og Hannestad, fornying/separering/fremmedvann.	760 381	5 000 000	5 000 000
Avløp, Skjeberg syd. Kartlegging og kildesøk. Mye uønsket fremmedvann. Rehabilitering.	23 096	2 500 000	2 500 000
Nye VA-anlegg som følger av komm.boligomr. Maugesten	94 838	3 000 000	3 000 000
Nye VA-anlegg som følger av komm.boligomr. Maugesten	94 838	3 000 000	3 000 000
Vann, Oldtidsveien. Utskifting/omlegging	51 125	5 000 000	5 000 000
Vann, Vannverksveien- Harebakkveien	94 838	6 000 000	6 000 000
Vann, Hevingen. Sammenkopling vannsoner. Brannvann	47 419	2 000 000	2 000 000
Avløp, Nordbergveien-Haugeveien	365 878	-	2 500 000
Avløp, Hindre overløp til sårbare resipienter	-	-	1 000 000
Avløp, Bråtenåsen- Bergbykroken	38 033	-	38 033
Vann- og avløpsledning Nils Hønsvalds gate nord	626 695	1 500 000	4 655 026
Vann- og avløpsledning Høysand	-	-	500 000
Avløp- Fornyng/utvidelse avløpsstrømmer og mengder Bjørnstadområdet Kartlegging og gjennomføring. Arealplan.(A)	57 600	-	-
Vann- Helgebakken/Bakkeliveien	7 500	-	-
Avløp- Helgebakken/Bakkeliveien	7 500	-	-
Tekniske installasjoner vann og avløp			
Vann, Pumpestasjon Brusemyr (Nipa)	1 357 078	3 500 000	8 987 294
Avløp, Pumpestasjon Brusemyr (Nipa)	722 931	9 000 000	9 003 283
Vann, Utfasing av trykkforsterkere Nygårdsveien ved etablering av ny trase Landemyra	304 990	3 000 000	4 829 236
Vann, Oppgraderer trykkforsterkere og annet utstyr Bassengveien	-	-	1 541 041
Vann, Sammenkobling reservevann Gaupefaret høydebasseng	1 815 469	-	2 434 213
Vann, Utredning- Nytt vannverk Isesjø / kapasitetsøkning Baterød	38 435	2 000 000	3 100 987
Vann, Reservestrømsaggregater i vannforsyningen	-	2 000 000	3 000 000
Vann, Nytt styresystem driftskontroll	579 894	-	1 030 921
Vann, Styresystem Baterød	878 651	-	1 392 126
Vann, Trykkstasjoner Lilleby	1 609 823	-	-257 004
Vann, Oppgradering trykkøkingsstasjoner	211 621	3 000 000	3 000 000
Vann, Nødvannsuttak av drikkevann fra avløpspumpestasjoner	230 298	-	230 298
Vann, Utskiftninger vannverk og høydebasseng	953 590	3 000 000	5 816 519
Vann, Ny nedbørsmåler Sentrum	-	2 000 000	2 000 000
Vann, Kumgruppe K123. Styring og teknisk utstyr	-	2 000 000	2 000 000
Vann, Driftssentral - felles - VA andel vann	-	500 000	500 000
Avløp, Forbedring av slamsentrifugering	-	-	4 000 000
Avløp, Oppgradering avløpspumpestasjoner	5 838 623	5 000 000	10 000 000
Vann, Gjerde og port rundt Baterød vannverk	-	500 000	500 000
Avløp, Drift- og vedlikeholdssystemer vannverk og renseanlegg	1 705 038	-	4 500 000
Avløp, Nytt renseanlegg	79 689 153	121 000 000	52 079 938
Avløp, Ny avløpsstasjon Stasjonsveien syd	10 266 612	-	801 811
Avløp, Utstyr for tidsmåling av overløp	179 800	3 000 000	3 000 000
Avløp, Styresystem, fyrkjeler Alvim, brannteknisk	788 809	2 000 000	5 000 000
Avløp, Tineutstyr	-	-	1 000 000
Avløp, Avløpspumpestasjoner - etablere brutt vannspeil	453 877	2 000 000	2 000 000
Avløp, Driftssentral - felles - VA andel avløp	-	500 000	500 000
Øreavrundering	1		
Investering i varige driftsmidler/Tilskudd til andres investeringer	648 745 108	907 947 000	976 828 895

Økonomisk oversikt etter art - drift § 5-6

	Regnskap 2022	Revidert budsjett 2022	Opprinnelig budsjett 2022	Regnskap 2021
Driftsinntekter				
Rammetilskudd	2 053 608 292	1 871 502 000	1 916 502 000	1 965 905 160
Inntekts- og formuesskatt	1 803 094 628	1 790 540 000	1 624 540 000	1 643 539 974
Eiendomsskatt	251 778 834	251 000 000	248 000 000	248 321 977
Andre skatteinntekter	10 337 329	-	-	8 934 695
Andre overføringer og tilskudd fra staten	96 201 524	88 030 000	47 803 000	97 946 615
Overføringer og tilskudd fra andre	639 079 427	380 233 089	361 952 076	700 931 614
Brukerbetalinger	134 022 750	133 085 038	137 989 038	122 464 979
Salgs- og leieinntekter	523 868 075	467 526 296	465 326 296	436 468 487
Sum driftsinntekter	5 511 990 859	4 981 916 423	4 802 112 410	5 224 513 501
Driftsutgifter				
Lønnsutgifter	2 807 060 235	2 616 858 693	2 558 759 295	2 605 527 758
Sosiale utgifter	692 880 450	692 596 747	677 567 386	635 205 739
Kjøp av varer og tjenester	1 345 357 042	1 186 813 734	1 086 049 699	1 283 099 588
Overføringer og tilskudd til andre	372 568 437	243 831 352	241 461 294	387 774 563
Avskrivninger	248 500 356	245 000 000	245 000 000	238 333 390
Sum driftsutgifter	5 466 366 521	4 985 100 526	4 808 837 674	5 149 941 037
Brutto driftsresultat	45 624 338	-3 184 103	-6 725 264	74 572 464
Finansinntekter				
Renteinntekter	39 429 922	34 750 000	32 600 000	23 154 986
Utbytter	30 058 076	28 900 000	15 000 000	14 430 732
Sum finansinntekter	69 487 998	63 650 000	47 600 000	37 585 718
Finansutgifter				
Renteutgifter	113 239 365	110 502 500	97 902 500	76 120 333
Avdrag på lån	186 469 303	186 200 000	184 200 000	173 006 672
Sum finansutgifter	299 708 668	296 702 500	282 102 500	249 127 005
Netto finansutgifter	-230 220 670	-233 052 500	-234 502 500	-211 541 286
Motpost avskrivninger (note 4)	248 500 356	245 000 000	245 000 000	238 333 390
Netto driftsresultat	63 904 025	8 763 397	3 772 236	101 364 567
Disp. eller dekning av netto driftsresultat:				
Overføring til investering	75 130 000	75 130 000	75 000 000	85 660 000
Avsetninger til bundne driftsfond	35 022 224	0	0	36 643 316
Bruk av bundne driftsfond	-47 088 664	-16 213 822	-12 851 764	-39 380 590
Avsetninger til disposisjonsfond	26 770 000	26 770 000	10 470 000	46 517 000
Bruk av disposisjonsfond	-25 929 534	-76 922 781	-68 846 000	-28 075 159
Dekning av tidligere års merforbruk	0	0	0	0
Sum disponeringer eller dekning av netto driftsresultat	63 904 025	8 763 397	3 772 236	101 364 567
Fremført til inndekning i senere år (merforbruk)	-	-	-	-

Balanseregnskap § 5-8

EIENDELER	Note	Regnskap 2022	Regnskap 2021
Anleggsmidler		12 828 360 209	11 964 443 038
Faste eiendommer og anlegg	4	5 571 833 981	5 141 661 975
Utstyr, maskiner og transportmidler	4	330 127 843	368 937 425
Aksjer og andeler	5	162 126 437	152 016 058
Utlån	6	1 130 815 444	1 026 197 360
Pensjonsmidler	11	5 633 456 504	5 275 630 220
Omløpsmidler		1 545 163 874	1 592 466 272
Bankinnskudd og kontanter		648 595 978	776 625 178
Kundefordringer		411 528 834	383 356 177
Premieavvik	11	485 039 062	432 484 917
Sum eiendeler		14 373 524 083	13 556 909 310
EGENKAPITAL OG GJELD			
Egenkapital		2 669 330 017	2 644 931 193
Disposisjonsfond		375 911 473	375 071 007
Bundne driftsfond		99 439 632	111 506 072
Ubundet investeringsfond		7 406 309	12 906 309
Bundne investeringsfond	13	6 087 932	3 222 269
Kapitalkonto	2	2 172 335 547	2 134 076 411
Prinsippendringer som påvirker arbeidskapitalen drift		15 598 469	15 598 469
Prinsippendringer som påvirker arbeidskapitalen investering		-7 449 345	-7 449 345
Langsiktig gjeld		10 956 402 318	10 115 017 434
Gjeld til kredittinstitusjoner	9	4 304 115 074	3 477 746 593
Obligasjonslån	9	-	400 000 000
Sertifikatlån	9	1 037 470 000	1 037 470 000
Pensjonsforpliktelse	11	5 614 817 244	5 199 800 841
Kortsiktig gjeld		747 791 747	796 960 683
Annen kortsiktig gjeld		746 040 256	794 856 107
Premieavvik	11	1 751 491	2 104 576
Sum egenkapital og gjeld		14 373 524 083	13 556 909 310
Memoriakonti		355 445 207	311 617 200
Ubrukte lånemidler		300 377 657	284 650 807
Andre memoriakonti		55 067 550	26 966 393
Motkonto for memoriakontiene		-355 445 207	-311 617 200

Oversikt over samlet budsjettavvik og årsavslutningsdisposisjoner drift § 5-9

	2022
Netto driftsresultat	63 904 025
Avsetning til bundet driftsfond	- 35 022 224
Bruk av bundet driftsfond	47 088 664
Overføring til investering iht årsbudsjettet og fullmakter	- 75 130 000
Avsetninger til disposisjonsfond i henhold til årsbudsjettet og fullmakter	- 26 770 000
Bruk av disposisjonsfond i henhold til årsbudsjettet og fullmakter	76 922 781
Budsjettert dekning av tidligere års merforbruk	-
Årets budsjettavvik, mer(+) eller mindreforbruk(-) før strykninger	50 993 245
Strykning av bruk av disp.fond	- 50 993 245
Mer(+) eller mindreforbruk(-) etter strykninger	-

Oversikt over samlet budsjettavvik og årsavslutningsdisposisjoner investering § 5-9

	2022
Sum investeringsutgifter	659 229 387
Videreutlån (utgift)	217 833 820
Investeringsinntekter	-89 916 926
Netto låneordningen	-3 265 591
Sum utgifter og inntekter eksklusive bruk av lån	783 880 690
Avsetning til bundet investeringsfond	3 265 591
Bruk av bundet investeringsfond	-399 928
Budsjettert bruk av lån	-1 005 237 386
Overføring fra drift iht årsbudsjettet og fullmakter	-75 130 000
Avsetninger til ubundet investeringsfond i henhold til årsbudsjettet og fullmakter	0
Bruk av ubundet investeringsfond i henhold til årsbudsjettet og fullmakter	-5 500 000
Dekning av tidligere års udekket beløp	
Årets budsjettavvik (udekket(+)) eller udisponert(-) beløp før strykninger	-299 121 033
Strykning av avsetninger til ubundet investeringsfond	0
Strykning av bruk av lån	299 121 033
Udekket eller udisponert beløp etter strykninger	0

Note 1 – Endring i arbeidskapital

	2 022	2021	2020
Anskaffelse av midler	6 489 409 247	6 197 185 203	5 904 605 670
Anvendelse av midler	6 503 269 559	6 198 058 658	5 858 787 313
Anskaffelse - anvendelse av midler	-13 860 312	-873 455	45 818 357
Netto driftsresultat	63 904 025	101 364 567	58 847 456
Netto utgifter i investeringsregnskapet	-77 764 337	-102 238 023	-13 029 099
Endring i ubrukte lånemidler	15 726 850	166 436 516	-141 900 698
Endring i regnskapsprinsipp	0	0	0
Endring i arbeidskapital	1 866 538	165 563 060	-96 082 341
Endring kortsiktige fordringer	28 172 657	109 306 132	-20 143 099
Endring premieavvik	52 554 145	147 762 536	-12 852 125
Endring aksjer og andeler			-227 777 607
Endring betalingsmidler	-128 029 200	28 349 098	177 026 993
Sum endring omløpsmidler (A)	-47 302 398	285 417 766	-83 745 838
Endring kortsiktig gjeld (B)	49 168 936	-119 854 706	-12 336 503
ENDRING ARBEIDSKAPITAL (A+B)	1 866 538	165 563 060	-96 082 341

Note 2 – Kapitalkonto

		Balanse 01.01.2022	2 134 076 410
KLP fellesordning og sykepleiere	415 016 403	Aktivering av fast eiendom og anlegg	551 454 401
Salg av fast eiendom	3 704 049	Aktivering av maskiner og transportmidler	53 373 399
Salg av maskiner/transportmidler	2 385 020	Aktivering av informasjonsteknologi	33 968 395
Avskrivninger bygg og anlegg	185 380 147	Ikke avskrivbare eiendeler	7 155 655
Avskrivninger maskiner utstyr og transportmidler	63 120 210	Egenkapitalinnskudd	10 110 379
Avdrag sosiale lån	729 845	Sosiale utlån	501 233
Tap sosiale lån	834 714	KLP fellesordning og sykepleiere	357 826 284
Avdrag og innfrielse formidlingslån	111 897 110	Utlån, formidlingslån	218 436 244
Tap på formidlingslån	857 724	Avdrag, eksterne lån	295 474 722
Bruk av formidlingslån	217 833 820		
Bruk av eksterne lån	488 282 533		
Balanse pr 31.12.2022	2 172 335 547	Sum	3 662 377 122
Sum	3 662 377 122		

Sarpsborg, 16.02.2023

Turid Stubø Johnsen
Kommunedirektør
Elektronisk signert

Hilde Lind
Økonomisjef
Elektronisk signert

Note 3 – Vesentlige endringer i regnskapsprinsipper

Ingen vesentlige endringer i regnskapsprinsipper iht. budsjett og regnskapsforskriften § 5-10, c. Kommuneloven med tilhørende forskrifter ble endret fra 01.01.2020

Note 4 – Varige driftsmidler

	IT-utstyr, kontor- maskiner	Anleggs- maskiner mv.	Programvare	Brannbiler, tekniske anlegg	Boliger, skoler, veier	Adm.bygg, sykehjem mv.	Tomte- områder	SUM
Bokført verdi pr 1.1.2022	86 398 197	200 359 759	0	548 039 719	2 967 944 661	1 388 845 296	319 011 767	5 510 599 400
Årets tilgang	22 540 492	53 369 649	11 427 903	46 848 937	394 840 089	109 769 124	7 155 656	645 951 851
Årets avgang	0	2 315 726		69 295	1 630 955	0	2 073 095	6 089 070
Årets avskrivninger	24 898 336	36 725 625		42 462 319	106 944 989	37 469 088	0	248 500 357
Årets nedskrivninger	0	0		0	0	0	0	0
Reverseringer av nedskrivninger	0	0		0	0	0	0	0
Bokført verdi pr 31.12.2022	84 040 353	214 688 058	11 427 903	552 357 043	3 254 208 807	1 461 145 333	324 094 328	5 901 961 825
Tap ved salg av anleggsmidler	0	0		0	0	0	0	0
Gevinst ved salg av anleggsmidler	0	0		0	0	0	0	0
Utnyttbar levetid, inntil	5 år	10 år	15 år	20 år	40 år	50 år		
Avskrivningsplan	Lineær	Lineær	Lineær	Lineær	Lineær	Lineær	Ingen avskr.	

Note 5 – Aksjer og andeler (finansielle anleggsmidler)

Navn	31.12.2022	31.12.2021
Egenkapitalinnskudd KLP	142 504 159	132 393 780
Sarpsborg Asvo AS	100 000	100 000
Fjellveien 20 leilighet A. Bjerkholdt	4 000	4 000
Greåkersalen 6 leiligheter Selvaag	73 878	73 878
Innskudd Selvaag 6 leiligheter	21 693	21 693
Kulåssentret Blå kors 16 leiligheter	1 711 000	1 711 000
Sandesundsveien 39 1 a kr 250,-	250	250
Lindesnesgate 43 3 a kr 500,-	1 500	1 500
O.Haraldsonsgt. 42 b 1 a kr 4.000,-	4 000	4 000
Sandesundsveien 39 1 a kr 3.200,-	3 200	3 200
Hurdalsenteret 1 a kr 5.00,-	5 000	5 000
Peer Gyntveien 34 leilighet nr. 19	25 000	25 000
Herreperveien 6 leiligheter	10 943	10 943
St. Halvards Plass 8 leiligheter	360 000	360 000
Fritjofsgate borettslag 8 leiligheter	600 000	600 000
Jutulveien 1970	36 000	36 000
Fritjofsgate trygdeboliger	420 000	420 000
Halsgate borettslag 8 andeler	800	800
Biblioteksentralen AL 41 à kr 300,-	12 300	12 300
Leierett yrkesskolens hybelhus	25 000	25 000
Fasanveien borettslag leil. 29/40	17 964	17 964
Østfold Energi AS 10659 aksjer a kr 10.000,-	10 659 000	10 659 000
Ørebekk SA 3 a kr 135.000,-	405 000	405 000
Borg næring og Eiendom AS	1 945 250	1 945 250
Inspira Eiendom as 10600 a kr 5,-	53 000	53 000
Skjeberg Marinesenter AS	325 000	325 000
iSarpsborg AS, 315 à kr 1.000,-	315 000	315 000
NORSUS Norsk Institutt for bærekraftsforskning AS	100 000	100 000
Nygårdshaugen barnehage 5 a kr 3.000,-	15 000	15 000
Andeler i SOBBL	50 000	50 000
Solheimåsen vannverk	26 000	26 000
Ingedal vannverk 3 a kr 1.500,-	4 500	4 500
Ø Skjeberg vannverk	50 000	50 000
DC Sarpsborg AS, 2200 aksjer	2 200 000	2 200 000
Østfold internasjonale teater AS	22 000	22 000
Borgleden Pilgrimssenter AS	20 000	20 000
Sum aksjer og andeler	162 126 437	152 016 058

I samsvar med § 3-2 i forskrift om årsregnskap for kommuner verdsettes anleggsmidler til opprinnelig anskaffelseskost. Det foretas nedskrivning til virkelig verdi ved eventuelle verdifall som ikke forventes å være forbigående.

Note 6 – Utlån (finansielle anleggsmidler)

Budsjett- og regnskapsforskriften, § 5-11, c

Låntaker	Utlån	Finansiert med egne midler	Finansiert med lån	Vesentlig tap
Sosiale lån (privatpersoner)	6 739 238	6 739 238		834 714
Startlån/Eablering (privatpersoner)	1 124 076 205		1 124 076 205	857 724
Sum utlån	1 130 815 444	6 739 238	1 124 076 205	1 692 438

Note 7 – Markedsbaserte finansielle omløpsmidler

Kommunen har ingen markedsbaserte finansielle omløpsmidler.

Note 8 – Sikring av finansielle eiendeler og forpliktelser

Budsjett og regnskapsforskriften, § 5-11, e

Finansiell eiendel (sikring)	Sikringsinstrument	Formål med sikringen	Sikringens utløp (år)
Deler av kommunens investeringsgjeld	Rentebytteavtale	Forutsigbare årlige rentekostnader	2025
Investeringsgjeld knyttet til vann, avløp og renovasjon (VAR)	VAR swap	Øke samvariasjon mellom kalkylerenten og NIBOR	2024

Kalkylerenten er en del av gebyrene innbyggerne betaler for selvkosttjenester som vann, avløp og renovasjon. En VAR swap er et sikringsinstrument som «omdanner» kalkylerenten til en NIBOR rente, slik at endringer i renteinntekten fra selvkost får en høyest mulig samvariasjon med endringer i rentekostnaden på den delen av gjelden som er knyttet opp mot investeringer innenfor vann, avløp og renovasjon.

Sikringsinstrument

Kommunens rentebytteavtaler.

Motpart	Hovedstol pr. 31.12.2021	Startdato	Forfallsdato	Sarpsborg kommune betaler	Motparten betaler
Danske Bank	650 000 000	01.02.2012	01.02.2025	3,65 %	3 mnd. NIBOR
DNB	1 068 000 000	28.04.2021	29.04.2024	5 års swaprente + 0,50 %	3 mnd. Nibor + 1,21 %
Sum	1 718 000 000				

Note 9 - Lånegjeld

Budsjett og regnskapsforskriften, § 5-12, a

Eksterne lån	Bokført verdi 31.12	Gjennomsnittlig løpetid	Gjennomsnittlig rente	Refinansiering*
Lån til egne investeringer	4 204 189 860	14,7 år	2,57 %	1 578 715 000
Lån til andres investeringer	-	-	-	-
Lån til innfrielse av kausjoner	-	-	-	-
Lån til videre utlån	1 137 395 214	16,2 år	1,25 %	-
Finansielle leieavtaler	-	-	-	-

* Lån som forfaller og må refinansieres i løpet av 2023.

Note 10 – Minimumsavdrag

Budsjett- og regnskapsforskriften, § 5-12, b

Minimumsavdrag	Beløp
Beregnet minimumsavdrag etter kommuneloven §14-18, 1. ledd	186 469 303
Korrigerings for mottatte avdrag vidreutlån til avdrag andre lån	-
Betalte avdrag	186 469 303
Differanse mellom beregnet, korrigerende og betalte avdrag	-

Avskrivninger	
Bokført verdi lånegjeld 01.01.2022	3 869 189 860
Bokført verdi avskrivbare anleggsmidler 01.01.2022	5 156 318 188
Årets avskrivninger	248 500 356

Note 11 – Pensjonsforpliktelser

Pensjonsordningen

Sarpsborg kommune har en kollektiv pensjonsordning i Kommunal Landspensjonskasse (KLP) som sikrer tariffestet tjenestepensjon for de ansatte. For lærere i grunnskolen har kommunene tilsvarende ordning i Statens pensjonskasse (SPK). Pensjonsordningen omfatter alders-, uføre-, etterlatte-, tidligpensjon, AFP og betinget tjenestepensjon. Pensjonene samordnes med utbetalingene fra folketrygden i de tilfeller regelverket krever det.

Finansiering av AFP

For AFP 62-64 kan arbeidsgiver velge utjevning, selvrisiko eller en kombinasjon av disse. For AFP 65-66 kan foretak uten tariffavtale foreta tilsvarende valg. Sarpsborg kommune har 100 % utjevning både for AFP 62-64 år og AFP 65-66 år.

Pensjonsutgifter

Pensjonsutgifter	KLP		SPK	
	2022	2021	2022	2021
A Beregnet netto pensjonskostnad	202 043 904	188 090 710	42 917 508	40 726 974
B Forfalt pensjonspremie (eks. adm. kostnader)	327 119 706	383 770 887	42 454 837	42 507 977
C Årets premieavvik (A-B)	-125 075 802	-195 680 177	462 671	-1 781 003
D Amortisering av tidligere års premieavvik	79 016 078	66 177 516	-772 124	-2 026 451
E Administrasjonskostnad	11 902 594	11 339 439	1 364 424	1 291 071
F Brutto pensjonsutgift etter premieavvik og amortisering (B+C+D+E)	292 962 576	265 607 665	43 509 808	39 991 594
G Pensjonstrekk ansatte	39 743 461	36 790 139	9 171 002	8 797 247
Årets regnskapsførte pensjonsutgift (F-G)	253 219 115	228 817 526	34 338 806	31 194 347

Sarpsborg kommune har valgt 7 års amortiseringstid.

Årets netto pensjonskostnad er nåverdien av årets pensjonsopptjening tillagt rentekostnader av påløpte pensjonsforpliktelser, fratrukket forventet avkastning på pensjonsmidlene.

Hvis forfalt pensjonspremie (eksklusive administrasjonskostnader) overstiger netto pensjonskostnad, skal premieavviket inntektsføres og balanseføres mot kortsiktig fordring. Motsatt, hvis forfalt pensjonspremie (eksklusive administrasjonskostnader) er lavere, skal premieavviket utgiftsføres og balanseføres mot kortsiktig gjeld. Virkningen i regnskapet blir dermed at det utgiftsføres et annet beløp enn faktisk innbetaling, nemlig pensjonskostnaden.

Balanseførte størrelser

Akkumulert premieavvik	KLP		SPK	
	2022	2021	2022	2021
Sum gjenstående premieavvik tidligere år (pr. 1.1.)	379 040 244	249 537 583	-1 844 504	-5 651 958
+ Årets premieavvik	125 075 802	195 680 177	-462 671	1 781 003
- Sum amortisert premieavvik dette året	79 016 078	66 177 516	-772 124	-2 026 451
= Akkumulert premieavvik 31.12.	425 099 968	379 040 244	-1 535 051	-1 844 504
Arbeidsgiveravgift av akkumulert premieavvik	59 939 095	53 444 674	-216 442	-260 075
Sum akkumulert premieavvik inkl. arb.g.avgift	485 039 062	432 484 917	-1 751 491	-2 104 576

Pensjonsmidler og pensjonsforpliktelse	KLP		SPK	
	2022	2021	2022	2021
Netto pensjonsforpliktelser per 1.1.	-235 407 407	71 038 494	168 948 704	87 197 976
Årets premieavvik	-125 075 802	-195 680 177	462 671	-1 781 003
Estimatavvik (ført direkte mot egenkapital)	110 025 799	-110 765 724	33 759 658	83 531 731
Netto pensjonsforpliktelse pr 31.12.	-250 457 410	-235 407 407	203 171 033	168 948 704
Herav: Brutto pensjonsforpliktelse	5 123 382 069	4 758 436 460	462 788 057	450 735 057
Pensjonsmidler	5 373 839 479	4 993 843 867	259 617 025	281 786 353
Arb.g.avgift av netto pensjonsforpliktelse	0	-33 192 444	28 647 118	23 821 768

Dersom pensjonsmidler er større enn pensjonsforpliktelsene skal det ikke være noe arbeidsgiveravgift av netto pensjonsforpliktelse.

For KLP ble det ved en feil beregnet arbeidsgiveravgift av netto pensjonsforpliktelse i 2021.

Det skal foretas en ny beregning av pensjonsforpliktelsene som ble balanseført i foregående års regnskap. Ved ny beregning skal oppdaterte grunnlagsdata og årets forutsetninger legges til grunn. Avviket mellom avlagte tall for pensjonsforpliktelser i foregående år og ny beregning kalles årets estimatavvik for pensjonsforpliktelser. Avviket mellom avlagte tall for pensjonsmidlene i foregående år og faktiske pensjonsmidler kalles årets estimatavvik for pensjonsmidlene. Den samlede bruttoendringen er estimatavvik.

Inngående netto pensjonsforpliktelse tillagt premieavvik og bruttoendringen i estimatavvik utgjør netto pensjonsforpliktelse per 31.12.

Premiefond	KLP	
	2022	2021
Innestående på premiefond 01.01.	257 529 550	8 155 512
Tilført premiefondet i løpet av året	109 954 640	284 064 425
Bruk av premiefond i løpet av året	103 624 525	34 690 387
Innestående på premiefond 31.12.	263 859 665	257 529 550

Premiefond er fond for tilbakeførte premier og overskudd. Midler på premiefond kan bare benyttes til fremtidig premiebetaling. Sarpsborg kommune har selv mulighet til å bestemme hvordan premiefond skal benyttes.

Forutsetninger som ligger til grunn for beregningen for KLP:

Langsiktige økonomiske forutsetninger (oppgitt i %)	2022	2021
Årlig avkastning	3,50	3,50
Diskonteringsrente (risikofri rente)	3,00	3,00
Årlig lønnsvekst	1,98	1,98
Årlig vekst i folketrygdens grunnbeløp	1,98	1,98
Årlig vekst i pensjonsreguleringen	1,22	1,22
Forholdstallet fra Kommunal- og moderniseringsdepartementet	1,00	1,00

Demografiske forutsetninger

Dødeligheten og uførheten hos medlemmene i pensjonsordningen er en viktig del av grunnlaget for pensjonskostnadene og pensjonsforpliktelsene. KLP anvender dødelighetstabellen K2021 og oppdatert uføretabell, KLP Uføretariff (KU2020), som forutsetninger for dødelighet og uførhet.

Noen tar ut AFP (avtalefestet pensjon)

Kostnader til AFP er avhengig av hvor mange i hvert årskull som tar ut AFP. Det er lagt til grunn langsiktige antatte uttaksandeler ved 62 år.

Andel som tar ut AFP fra 62 år		
Aldersgrense	65 år	70 år
Sykepleiere	36 %	42,5 %
Fellesordningen	36 %	42,5 %

Det er bare ansatte som er i arbeid helt fram til pensjonering som har rett til AFP. Dette er det tatt hensyn til i beregningene av AFP-forpliktelsen

Noen slutter i jobben

Det er antatt at noen arbeidstakere vil slutte i jobben:

Frivillig avgang sykepleieordningen	Alder i år	Avgang i %
	<20	25
	20-25	15
	26-30	10
	31-40	6
	41-49	4
	50-55	3
	>55	0
Frivillig avgang fellesordningen	Alder i år	Avgang i %
	<24	25
	24-29	15
	30-39	7,5
	40-49	5
	50-55	3
	>55	0

Opplysninger om medlemmene

Det er følgende personer i pensjonsordningen:

Antall personer i ordningen (per 1.1.)	2022	2021
Aktive	5 072	4 883
Fratrådte	5 437	5 041
Pensjonister	3 019	2 880

Forutsetninger som er anvendt i beregningen for SPK:

Økonomiske forutsetninger (oppgitt i %)	2022	2021
Diskonteringsrente	3,00	3,00
Forventet lønnsvekst	1,98	1,98
Forventet G-regulering	1,98	1,98
Forventet avkastning	3,00	3,00

Demografiske parametre

Frivillig avgang	4,5 % for aldersgruppen 18-39 år 2 % for aldersgruppen 40-54 år 1 % for aldersgruppen 55 år og oppover
Framtidig uttak av AFP (ved fylte 62 år)	50 %
Dødelighet	K2013
Uførhet	K1963 (200 %)

Note 12 – Garantiforpliktelser

Garantien er stilt for	Bank	Lånenummer	Formål	Type garanti	Vedtatt garantiramme		Tillegg for renter og omkostn.	Godkjenning	Utløper
					(ekskl. tillegg)	Saldo 31.12			
Inspiria Eiendom AS	Kommunalbanken	20120251	Refinansiering av 2 lån i Sparebank 1	Selvskyldner kausjon	19 000 000	13 818 180	223 498	Fylkesmannen i Østfold	26.01.2037
Inspiria Eiendom AS	Kommunalbanken	20120250	Finansiering av bygninger til Vitensenteret/ utleie	Selvskyldner kausjon	19 363 500	14 281 080	208 292	Fylkesmannen i Østfold	26.01.2037
SOBBL Eiendom AS	Kommunalbanken	20020764	bofelleskap Omsorgsbolig - Eplehaugen	Simpel kausjon	24 900 000	7 416 275	48 348	Fylkesmannen i Østfold	15.11.2027
Tyrrihans barnehage BA	Husbanken	114070576	Etablering av barnehage	Simpel kausjon	3 640 000	374 659	1 082	Fylkesmannen i Østfold	01.11.2024
Øst 110 - sentral IKS	KLP	8317598627	Selskapsavtale	Garanti iht selskapsavtalen	765 000	57 600	184		01.06.2027
Borg Havn IKS	Kommunalbanken	20020454	Havneinvesteringer	Garanti iht selskapsavtalen		3 199 872	48 655		15.07.2032
Borg Havn IKS	Kommunalbanken	20133033	Havneinvesteringer	Garanti iht selskapsavtalen		10 710 000	651		30.06.2033
Borg Havn IKS	Kommunalbanken	20150265	Havneinvesteringer	Garanti iht selskapsavtalen		21 600 000	1 362		30.03.2034
Borg Havn IKS	Kommunalbanken	20150106	Havneinvesteringer	Garanti iht selskapsavtalen		18 432 000	1 127		02.01.2035
Borg Havn IKS	Kommunalbanken	20150490	Havneinvesteringer	Garanti iht selskapsavtalen		12 012 000	92 839		19.10.2035
Borg Havn IKS	Kommunalbanken	20160018	Havneinvesteringer	Garanti iht selskapsavtalen		31 800 000	40 545		03.03.2036
Borg Havn IKS	Kommunalbanken	20160491	Havneinvesteringer	Garanti iht selskapsavtalen		5 150 040	178		30.09.2026
Borg Havn IKS	Kommunalbanken	20170591	Havneinvesteringer	Garanti iht selskapsavtalen		14 400 000	20 460		30.11.2037
Borg Havn IKS	Kommunalbanken	20180219	Havneinvesteringer	Garanti iht selskapsavtalen		27 900 000	36 471		18.02.2038
Borg Havn IKS	Kommunalbanken	20190436	Havneinvesteringer	Garanti iht selskapsavtalen		30 150 000	1 273		30.09.2039
Borg Havn IKS	Kommunalbanken	20210508	Havneinvesteringer	Garanti iht selskapsavtalen		3 365 885	684		30.12.2041
Borg Havn IKS	Kommunalbanken	20210510	Havneinvesteringer	Garanti iht selskapsavtalen		35 394 110	7 393		30.12.2041
					240 000 000	214 113 907	251 638		
Innfridde engasjement 2022									
Borg Havn IKS	DNB		13810 Havneinvesteringer	Garanti iht selskapsavtalen					
Borg Havn IKS	KLP		83175038682 Havneinvesteringer	Garanti iht selskapsavtalen					

Note 13 – Vesentlige bundne fond

Bunde fond - formål	Bokført verdi 01.01	Avsetning	Bruk	Bokført verdi 31.12
Gavefond (samlet sum)	4 925 616	151 149	425 369	4 651 396
Botilskudd (Husbanken)	14 708 356		5 505 563	9 202 793
Kommunal kompensasjonsordning (covid-19)	3 328 000		3 328 000	0
Bypakke Nedre Glomma	38 296 100		4 448 735	33 847 365
Etterdriftsfond deponiet Gatedalen	6 000 000	100 000		6 100 000
Digi Viken Øst	6 354 922	5 564 643	6 354 922	5 564 643
Bundne investeringsfond (samlet sum)	3 222 269	3 265 591	399 928	6 087 932

Note 14 – Gebyrfinansierte selvkosttjenester

Kommunen har for regnskapsåret 2022 fulgt de retningslinjer som er anbefalt av Kommunal- og moderniseringsdepartementet februar 2014, Rundskriv H-3/14 og H-2465 November 2020.

Vannforsyning, slam, avløp og renovasjon har et uinndekket underskudd som kan dekkes inn ved framtidige overskudd.

Resultatet for 2022 viser følgende tall:

Alle tall i 1.000 kr	Vann- forsyning	Avløp	Renovasjon	Feiing	Slam	Regulerings- planer	Byggesaks behandling	Eier- seksjonering	Saksbehandling og kontroll etter forurensnings- regelverket	Kart og oppmåling
Direkte kostnader	54 962	65 445	63 568	8 003	2 725	9 462	18 885	407	3 844	6 063
Indirekte kostnader	3 542	3 568	4 264	1 876	625	2 363	3 520	912	663	4 173
Avskrivning	20 660	28 806	2 651	162	8		320			84
Renter	20 124	25 849	942	6	95		53			20
Sum kostnader	99 288	123 668	71 426	10 047	3 453	11 825	22 778	1 318	4 506	10 340
Inntekter	81 422	112 500	77 880	10 123	3 398	3 148	17 568	560	2 108	4 767
Sum inntekter	81 422	112 500	77 880	10 123	3 398	3 148	17 568	560	2 108	4 767
Resultat (overdekning)			6 453	76						
Resultat (underdekning)	17 866	11 168			54	8 677	5 210	758	2 399	5 573
Dekningsgrad i %	82,0	91,0	109,0	100,8	98,4	26,6	77,1	42,5	46,8	46,1
Selvkostfond pr. 01.01.22				22						
Fremførbart underskudd 01.01.22	-8 270	-16 030	-2 371		-296					
Endring i selvkostfond				76						
Endring i fremførbart underskudd	-17 866	-11 168	6 453		-54					
Renter av fond(+)/fremførbart underskudd(-)	-608	-764	30		-11					
Selvkostfond pr. 31.12.22			4 113	100						
Fremførbart underskudd 31.12.22	-26 744	-27 962			-362					

Fondsavsetning foretas i 2022 regnskap.

Gjennomsnittrenten som er benyttet ved beregningen for 2022 er 3,54 %.

Note 15 - Salg av aksjer (finansielle anleggsmidler)

Det er ikke foretatt salg av aksjer i 2022.

Note 16 – Ytelser til ledende personer

	2022
Lønn, honorar m.v. til kommunedirektør	1 649 550
Lønn, honorar m.v. til ordfører	1 282 816

Note 17 – Godtgjørelse til revisor

Sarpsborg kommuner er medeier i Østre Viken Kommunerevisjon IKS. Selskapet leverer alle revisjonstjenester til kommunen. For 2022 er det utbetalt til sammen kr 2 973 476 i honorar til revisor. Størrelsen på honoraret fastsettes årlig av representantskapet i selskapet innenfor rammen av gjeldende avtale mellom eierkommunene.

I tillegg er det utbetalt kr 442 000 til Østfold Kontrollutvalgssekretariat (ØKUS) for drift av sekretariatfunksjon for kommunens kontrollutvalg.

Note 18 – Politisk og administrativ organisering

Administrativ organisering

Den øverste administrative lederen er kommunedirektøren. Organisasjonen er delt inn i 6 kommuneområder. Hvert kommuneområde ledes av direktør. Kommuneområdene er igjen organisert i virksomheter innfor de ulike tjenesteområdene. Kommuneområdet teknologi og endring har ingen virksomheter, avdelingsledere er organisert direkte under direktør for kommuneområdet.

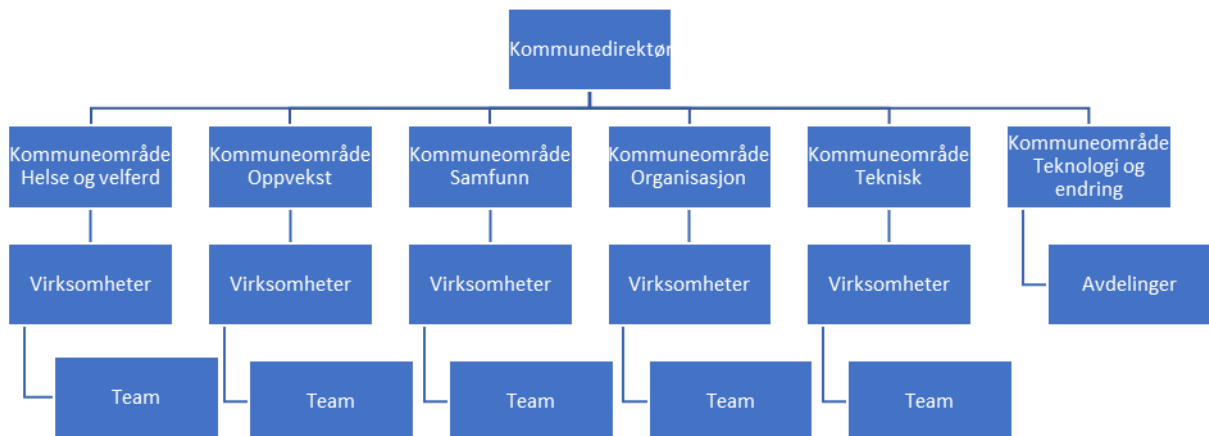

Politisk organisering

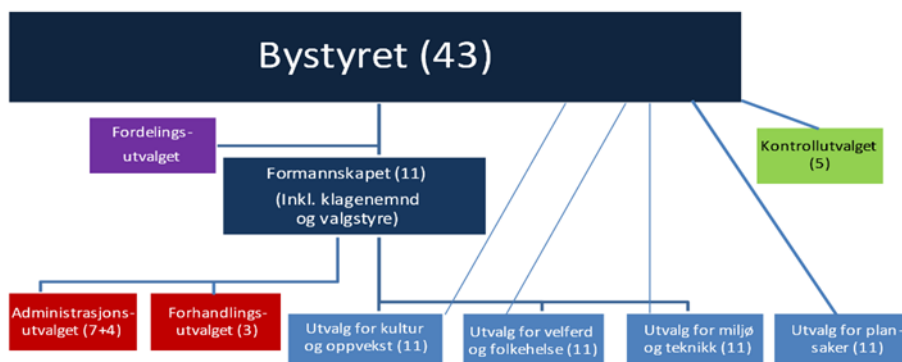

Note 19 - Forhold ved regnskapsårets slutt

Disse erstatningssakene er verserende og uavklarte:

Stevning av 31.12.2022 hvor det påstås at kommunalt tilskudd til en privat barnehage for årene 2020, 2021 og 2022 er ugyldig som følge av brudd på likebehandlingsprinsippet. Det eventuelle økonomiske tapet er ikke konkretisert i søksmålet. Sarpsborg kommune har samtykket til at saken stanses i påvente av avklaring av søksmål mot staten og fire andre pilotkommuner.

Kommunen har gjennomført økonomisk tilsyn ved Skogro barnehage AS. Kommunens vedtak ble påklaget til Statsforvalteren i Oslo og Viken. Sarpsborg kommune viser til vedtak av 24.06.2022 fra Statsforvalteren i Oslo og Viken, som har slik ordlyd:

«Skogro barnehage AS skal tilbakebetale kr 15 407 710,5 til Sarpsborg kommune, jf. bhl. § 16 a andre ledd, jf. § 14 a. Tilbakebetalingen skal skje i en periode på fem år. Nærmere avtale om nedbetaling inngås mellom Skogro barnehage AS og Sarpsborg kommune.» Statsforvalterens vedtak er endelig og kan ikke påklages. Kommunen legger til grunn at nedbetalingsperioden på fem år startet å løpe fra vedtaksdato, slik at hele beløpet skal være tilbakebetalt senest 24.06.2027. Skogro barnehage har stevnet Statsforvalteren og saken skulle opp i retten. Det var avsatt tid i retten 27-30. mars. Det ble inngått forlik mellom Skogro barnehage og Kunnskapsdepartementet 22. mars 2023 på 7 mill. kr. Beløpet skal innbetales i løpet av 14 dager.

Borregaard har stevnet Sarpsborg kommune i sak om eiendomsskatt. Saken ble prøvd i Søndre Østfold tingrett i perioden 22. - 30. november 2022. Dom i saken ble avsagt 13.12.2022. Sarpsborg kommune fikk i all hovedsak medhold i saken. Ankefristen var 25. januar 2023. Borregaard har anket dommen, og det vil bli en ny behandling i lagmannsretten.

Kommunen og en bydel i Oslo har en uenighet rundt satser for "gjestebarner" - barn som er fosterhjemsplassert i Sarpsborg og mottar spesialpedagogisk hjelp i Sarpsborg. Bydelen har sendt saken til Statsforvalteren (desember 2022) som svarer (januar 2023) at "partene må bli enige" seg imellom.

Det utestående krav – beløper seg til.

- Type tjeneste: 175000
- Beløp som er krevd fra Sarpsborg: kr 417.920,-
- Periode: 2022
- Bydel; Nordre Aker

6 saker med krav om erstatning for manglende inngripen fra barnverntjenesten. Erstatningskrav ikke spesifisert. Vil antagelig falle inn under kommunens ansvarsforsikring med egenandel på kr 100 000,-.

Krav om erstatning, mangelfull skolegang. Erstatningskrav ikke spesifisert. Vil antagelig falle inn under kommunens ansvarsforsikring med egenandel på kr 100 000,-. Situasjonen er tilsvarende som for i fjor, dvs. uavklart.

Krav om erstatning grunnet manglende avdekking av angivelig ADHD. Stevning er tatt ut. Saken er stanset i rettsapparatet i påvente av utfallet i en annen sak som er kommunen uvedkommende. Faller inn under kommunens ansvarsforsikring med egenandel på kr 100 000,-. Situasjonen er som i fjor.

I tillegg er det noen eldre saker hvor det er varslet krav om erstatning for manglende inngripen fra barneverntjenesten evt. mobbing. I og med alder på sakene anses de mindre relevante. Disse vil antagelig også falle inn under ansvarsforsikringen dersom et konkret krav blir fremmet. Også her med en egenandel på kr 100 000,-. Dette gjelder 11 saker.

En sak der avtalepart krever mellom kr 800 000 - 1 000 000 i kompensasjon/erstatning. Erstatningskrav er varslet. Rettslige skritt er ikke innledet.

Note 20 – Vesentlige forpliktelser

Husleiekontrakter

Sarpsborg kommune har leieavtaler med en gjenstående løpetid på 10 år eller mer og uten rett til oppsigelse. Dette gjelder bofellesskapene Kurland, Eplehagen, Thranesgate og Valaskjold. Samlet leiebeløp, vaktmestertjenester og fellesutgifter utgjorde i 2022 ca. 24 mill. kr.

Oscar Pedersens vei 16 (St. Marie Læringscenter), årlig leie 3 mill. kr eks. mva. inkludert felleskostnader. Uoppsigelig til august 2028. Oscar Pedersens vei 16 (NAV Intro): Leieperioden startet august 2018 årlig leie 1,2 mill. kr eks. mva. inkludert felleskostnader. Avtalen reguleres årlig. Uoppsigelig til 2028. Iseveien 2 (verksted): Ca. 1.000 kvm, årlig leie ca. 1,13 mill. kr inkludert felleskostnader, leieperiode til 2028, er oppsigelig med 18 mnd. varsel.

Kommunen leier lokaler i St. Marie gate 81 til Kulturskolen. De ble pusset opp i 2021 og ny kontrakt ble inngått. Den erstatter den gamle kontrakten. Ny leiesum i 2021 var kr 2.197.900 med årlig regulering. Kontrakten løper til 2031 og er ikke oppsigelig.

Byggekontrakter

Kommunen har forpliktelser knyttet til byggekontrakter som overstiger de bevilgninger som fremgår av årsbudsjettet. Årsaken er at de årlige bevilgningene til et prosjekt er knyttet til når det forventes at utgiftene påløper, mens kontraktene inngås for hele byggeprosjektet uavhengig av om prosjektet gjennomføres over ett eller flere år.

Note 21 – Større investeringsprosjekter over 25 mill. kr

	Akkumulert regnskap per 31.12.2022	Bevilget per 31.12.2022	Budsjett og HP -> 2026
Kommuneområde samfunn			
Kultur			
Nytt bibliotek	54 734 080	44 000 000	143 200 000
Kommuneområde velferd			
Bofellesskap med bemanning - psykiatriboliger	32 185 024	35 000 000	35 000 000
Omsorgstjenester			
Nye plasser Haugvoll og samlokalisering hjemmetjenesten	1 935 763	2 000 000	373 000 000
Forvaltning og utvikling			
Boligsosial handlingsplan	2 923 761	5 000 000	25 000 000
Kommuneområde oppvekst			
Grunnskole, SFO og grunnskoleopplæring for voksne			
Handlingsprogram IKT skoler og barnehager 2021-2024	22 447 338	22 000 000	44 000 000
Kapasitetstiltak	18 073 157	18 600 000	30 600 000
Utbedringer Regnbuen/Kurland	378 338	3 000 000	40 500 000
Ombygging og utbygging Grålum barneskole	4 543 153	3 000 000	115 000 000
Ullerøy leirskole	4 887 100	11 500 000	29 500 000
Oppgradering Tindlund barneskole	172 158	2 000 000	154 000 000
Kommuneområde teknologi og endring			
Digitalt førstevalg - felles kommunikasjonsplattform	18 302 677	13 800 000	25 000 000
Kommuneområde teknisk			
Eiendom			
Sarpsborg rådhus, skifte ventilasjon og varmeanlegg	61 640 525	57 000 000	60 200 000
Rehabiliterer Sarpsborghallen- svømmehall	25 770 724	26 000 000	26 000 000
Regulering og opparbeidelse Tune senter II	1 032 391	1 500 000	30 500 000
Regulering / utvikling Yvenåsen	8 121 487	17 500 000	42 500 000
Opparbeidelse boligfelt Navestad/Berg (del 1.)	3 200 505	4 433 507	41 500 000
Strategisk oppkjøp og utvikling av eiendom	3 981 189	5 000 000	25 000 000
Utvidelse IKA, arkiv og kontor	58 344 757	62 500 000	64 500 000
Ny ambulansestasjon	37 353 388	33 000 000	64 000 000
Ravneberget fengsel- utleie (forprosjekt)	1 250 641	1 000 000	87 700 000
Samferdsel			
Oppgradering av kommunale veier	10 941 241	10 500 000	55 500 000
Trafikksikkerhetstiltak (trygge skoleveier/fartsbegrensende tiltak)	4 746 529	5 000 000	26 000 000
Verksted og transport			
Biler maskiner og annet teknisk utstyr verksted/transport/vaskeri	2 485 458	9 350 000	46 900 000
Avfallsbehandling			
Utvikling av Gatedalen miljøanlegg (Modernisering av gjenvinningsstasjoner)	5 291 398	5 000 000	90 000 000
Vann og avløpsnett			
Vann, Baterød - Jellestad (Nipa)	8 120 274	38 000 000	83 000 000
Vann, Ringleiding Brusemyr - Skjebergveien, Rundkjøring RV22 (Nipa)	26 094 933	26 000 000	26 000 000
Vann, Meieri - Sandbakken skole	5 704 173	4 000 000	90 000 000
Avløp, Meieri-Sandbakken skole	5 653 478	4 000 000	90 000 000
Vann, Ledning i Glomma og separering Opsund	37 667 662	43 500 000	124 000 000
Avløp, Opsund	15 339 801	22 000 000	110 500 000
Vann, Utskifting av gamle/ødelagte vannledninger	7 283 936	10 000 000	50 000 000
Avløp, Utskifting av gamle/ødelagte avløpsledninger, fremmedvann	8 100 108	10 000 000	50 000 000
Tekniske installasjoner vann og avløp			
Vann, Utredning- Nytt vannverk Isesjø / kapasitetsøkning Baterød	9 137 448	12 200 000	42 200 000
Avløp, Oppgradering avløpspumpestasjoner	5 838 623	10 000 000	45 000 000
Avløp, Nytt renseanlegg	108 609 215	81 000 000	1 156 000 000

Note 22 – Skatt

Det er foreløpig ikke avsatt midler til betalbar skatt fra næringsrenovasjon i regnskapet for 2022. Dette vil bli gjort når endelig beregning foreligger. Foreløpige estimer tilsier at dette vil være av uvesentlig størrelse.

Vedlegg: Revisors beretning